



「やさしさ」を抱きしめよう

社会福祉法人 西予市社会福祉協議会

社協
だよ

おあしす

第34号

平成28年

7月20日発行



- ◆ 会長再任のあいさつ・新役員名簿 P2
- ◆ 平成27年度事業報告 P3
- ◆ 平成27年度収支決算・貸借対照表 P4～5
- ◆ 平成28年度事業計画及び予算、ボランティアアチャレソング2016 P6
- ◆ 社協会員加入のお願い、赤十字社員増強運動のお願い P7
- ◆ 「熊本地震災援金」受付のお礼 P8
- ◆ 「熊本地震災援金」受付のお礼 P6
- ◆ まごころ銀行のお礼、「おイネ号」サポートスタッフ募集 P7
- ◆ 傾聴ボランティアア養成講座（中級編）受講生募集、朗読・読み聞かせボランティア養成講座 P8

「手つなぎボランティア」(城川地区)

4月に開校したばかりの城川小学校で、平成28年6月15日(水)西予市城川赤十字奉仕団と城川小学校児童による、「手つなぎボランティア」を開催しました。

外部講師の芝 昭彦さんの指導のもと、瞳を輝かせながら大きな鉢に菊の苗を植え付ける児童の姿に、明日への元気を貰い、今秋、一人ひとりの鉢に大輪の菊の花が咲くことを心待ちするひとときでした。

西予市社会福祉協議会の会長・副会長が再任されました

平成二十八年六月二十九日、西予市社会福祉協議会理事会において、任期満了に伴う会長・副会長の選任が行われ、会長に宇都宮大朗理事、副会長に河野秀雄理事がそれぞれ再任されました。



会長 宇都宮大朗



副会長 河野 秀雄

会長あいさつ

いよいよ酷暑を迎える季節となりました。

市民の皆様には、日頃より西予市社会福祉協議会の事業全般に対しまして、温かいご支援とご協力を賜りまして心より厚くお礼申し上げます。

さて、私達兩名は、六月二十九日の理事会におきまして、理事各位のご推挙をいただき、引き続き会長、副会長を務めさせていただくことになりました。

今日の地域福祉を取り巻く状況は、大きく変容してきており、地域社会が抱える福祉・生活課題は、公的制度や家族だけでは対応出来ない様々な問題を顕在化させております。

こうしたなか、本協議会では、「いつまでも元気で、幸せに暮らしたい。」という思いを叶えるべく、地域の様々な福祉問題を地域の皆様と一緒に考え、保健・医療・福祉などの関係者、行政機関と連携・協働を進めながら新たな支え合いによる地域福祉の充実を目指していかなければならないと考えております。

市民の皆様の変わらぬご支援とご協力を心よりお願い申し上げます。再任のご挨拶とさせていただきます。

理事・監事 任期 平成28年6月29日～平成30年6月28日
評議員 任期 平成28年6月26日～平成30年6月25日
(※平成28年6月29日～平成30年6月25日)

理事(十五名)

会長 宇都宮 大朗

副会長 河野 秀雄

常務理事 横山 博文

理事 兵頭 信学

井上 富士彌

酒井 信也

芝上 かず子

中村 萬博

山本 綾子

河野 直樹

富士森 斉樹

古窪 昌保

奥田 昌美

萩森 照美

是澤 孝次

監事(二名)

奥野 柳之介
井上 尚喜

評議員(三十一名)

- 山 森 川 多 一 佐 藤 真 実 一 菊 地 泰 茂 子 丹 下 德 三 樋 口 敏 子 船 田 静 男 中 須 賀 敏 幸 大 久 保 六 仁 正 司 清 弘 上 甲 春 大 崎 郎 黒 田 見 郎 本 多 子 東 周 五 郎 和 氣 宗 一 山 本 浩 二 山 口 憲 一 芝 橋 信 雄 高 橋 信 雄 宇 都 宮 信 雄 兵 頭 香 濱 小 川 明 香 上 元 恵 稲 葉 彌 生 酒 井 節 子 河 野 幸 子 岡 澤 美 和 子 芝 上 洵 彦

平成27年度 西予市社会福祉協議会 事業報告

事業の実施状況

【1】法人運営の基盤となる市社協運営体制の整備と基盤強化

新会計基準への円滑な移行、理事会・評議員会・監査会の開催(理事会3回実施・評議員会3回実施・監査会1回、監事による現地調査1回実施)、社協だより「おあしす」の発行及び支所だよりの発行、ホームページの開設(7月より)、支所長会や経営会議等の開催(延べ10回)、まごころ銀行運営委員会(2回)、第6回西予市社会福祉大会の開催(約800人参加)、全戸会員制会費の推進(実績6,750,892円)

【2】各種募金等運動への協力・推進

○日本赤十字社員増強運動

(1)募集期間 平成27年5月から6月

(2)実績 6,119,710円

○共同募金運動

(1)運動期間 平成27年10月から12月

(2)実績 10,896,701円

○歳末たすけあい運動

(1)運動期間 平成27年11月から12月

(2)実績 3,970,608円

○まごころ銀行

社会福祉協議会活動の貴重な財源として、まごころ銀行を設置し、広く市民の寄附をいただきました。

寄附額 7,134,064円

【3】各種事業の推進

○地域福祉事業の推進

地区社協育成事業、高齢者支援事業、生きがい活動支援通所事業、外出支援サービス事業、家族介護支援事業、給食サービス事業、ふれあいまちづくり推進事業等



わたしへのごほうび講座の様子



三瓶小学校点字講習会の様子

○ボランティア活動の推進

各種ボランティア養成講座等

○総合福祉相談・援助事業の推進

心配ごと相談所開設・法律相談所開設等

○災害時対応マニュアルの整備

災害発生時の「災害救援ボランティアセンター」設置・運営の手順等

○災害時対応訓練等事業の実施

「地区支え合いマップ」の作成及び避難所設置・運営の訓練等

○在宅福祉サービスの推進

居宅介護支援事業、訪問介護事業、訪問入浴介護事業、障害福祉サービス事業、介護予防・日常生活支援総合事業

○安心カードみまもり支援事業

安心キットの周知及び配布

○その他

生活福祉資金事務費委託事業、小口資金貸付事業、福祉サービス利用援助事業、災害ボランティアセンター中核スタッフ養成研修への参加

【4】西予市地域包括支援センター事業

高齢者が住み慣れた地域で、継続して尊厳あるその人らしい生活を送れるように支援することを目標とした。そのために、地域の保健・医療・福祉サービスや各種社会資源などの地域包括ネットワークを構築し、出来る限り要介護状態にならないように包括的・継続的に支援をおこないました。

また、高齢者の生きがいづくり支援「輝けシニア! 実りの祭典」の開催、認知症対策「認知症徘徊SOS 模擬訓練」などを実施しました。

貸借対照表

(平成28年3月31日現在) (単位：円)

科目	金額
資産の部	
流動資産	292,469,191
固定資産 (基本財産)	264,541,042
(その他の固定資産)	5,000,000
資産の部合計	557,010,233
負債の部	
流動負債	24,184,230
固定負債	87,187,898
負債の部合計	111,372,128
純資産の部	
基本金	5,000,000
その他の積立金	167,368,087
次期繰越活動収支差額	273,270,018
純資産の部合計	445,638,105
負債及び純資産の部合計	557,010,233



平成27年度 資金収支計算書

(単位：円)

勘定科目		法人合計	
事業活動収支	収入	会費収入	6,750,892
		寄附金収入	7,134,064
		経常経費補助金収入	88,664,763
		助成金収入	432,900
		受託金収入	64,570,639
		貸付事業収入	87,868
		事業収入	714,500
		介護保険事業収入	222,157,594
		障害福祉サービス等事業収入	8,054,980
		利用料収入	113,000
		受取利息配当金収入	102,274
		その他の収入	762,113
		事業活動収入計	399,545,587
支出	事業活動支出	人件費支出	315,436,112
		事業費支出	53,170,046
		事務費支出	9,629,949
		仕入支出	528,837
		貸付金事業支出	50,000
		助成金支出	9,131,720
事業活動支出計	387,946,664		
事業活動資金収支差額		11,598,923	
施設整備等収支	収入	施設整備等収入計	
		固定資産取得支出	1,184,909
		施設整備等支出計	1,184,909
施設整備等資金収支差額		△ 1,184,909	
その他の活動収支	収入	積立資産取崩収入	3,429,324
		その他の活動収入計	3,429,324
	支出	積立資産支出	5,853,087
		その他の活動支出計	5,853,087
その他の活動資金収支差額		△ 2,423,763	
予備費支出			
当期資金収支差額合計		7,990,251	
前期末支払資金残高		260,294,710	
当期末支払資金残高		268,284,961	

III 推進項目・実施事業

- v 地域包括支援の強化
- iv 福祉人材の強化
- iii 福祉利用者支援の強化
- ii 地域福祉推進力の強化
- i 市社協運営体制の整備と基盤強化

II 重点項目

に事業を実施します。

成二十八年度においても、次に掲げる五つの重点項目の強化を中心に事業を実施します。

I 事業基本方針

平成二十八年度
西予市社会福祉協議会事業計画

【1】市社協の運営体制の整備と組織・財政基盤強化関連事業の推進

本会の組織・財政等への影響に対して的確に対応していくとともに、効率的な事務局体制の基盤整備を図ります。

【2】住民参加の地域福祉推進力の強化

「新しい社協づくり」を目指して、社協が理念として掲げる住民主体の原則を再認識し、社協の組織活動の使命といえる住民参加の地域福祉推進力（福祉のまちづくり）の向上を図ります。

【3】良質な福祉サービス提供へ向けた事業の推進

介護保険や障がい者総合支援など、利用者自身の選択権が尊重されるようになり、福祉サービスの理念として、利用者本位のサービスを進めるにあたり、社協本来の役割である良質なサービス提供の環境づくりに向けた事業を推進します。

【7】地域福祉活動の

質の高い福祉人材の養成・確保及び介護技術等の充実強化と普及を推進します。

【6】福祉人材養成・確保に関する事業の実施

地域福祉推進の原動力となるボランティア活動を支援します。

【5】ボランティア活動への支援

併せて、市社協の総合相談窓口機能の強化を図り、住民の多様な生活課題に対応するため、関係諸機関との連携・協働体制をより密接化する事業を推進します。

【4】民生児童委員、生活支援・相談活動の充実及び総合相談体制の確立

地域福祉推進の担い手としての役割を持つ民生児童委員に対して、民生児童委員活動原則を踏まえ、援助活動と組織的実践活動を支援します。

平成28年度 資金収支予算書

(単位：円)

勘定科目		法人合計
事業活動収支	収入	
	会費収入	6,790,000
	寄附金収入	6,821,000
	経常経費補助金収入	88,331,000
	助成金収入	433,000
	受託金収入	82,003,000
	貸付事業収入	120,000
	事業収入	600,000
	介護保険事業収入	223,848,000
	障害福祉サービス等事業収入	8,599,000
	利用料収入	156,000
	受取利息配当金収入	124,000
	その他の収入	901,000
	事業活動収入計	418,726,000
支出		
人件費支出	340,229,000	
事業費支出	56,653,000	
事務費支出	11,511,000	
仕入支出	480,000	
貸付金事業支出	120,000	
助成金支出	10,050,000	
事業活動支出計	419,043,000	
事業活動資金収支差額	△ 317,000	
施設整備等収支	収入	
	施設整備等収入計	
	支出	
固定資産取得支出	5,117,000	
施設整備等支出計	5,117,000	
施設整備等資金収支差額	△ 5,117,000	
その他の活動収支	収入	
	積立資産取崩収入	3,570,000
	その他の活動収入計	3,570,000
	支出	
積立資産支出	5,732,000	
その他の活動支出計	5,732,000	
その他の活動資金収支差額	△ 2,162,000	
予備費支出	150,000	
当期資金収支差額合計	△ 7,746,000	
前期末支払資金残高	265,495,000	
当期末支払資金残高	257,749,000	

【9】東日本大震災に関する支援
愛媛県社会福祉協議会が実施する震災を風化させない啓発活動への協力

【8】地域包括支援事業の推進
西予市から委託を受け、地域包括支援センターを設置し高齢者等への支援を推進します。

推進
市民が福祉サービスをより身近な地域で受けられるよう、支所活動の充実を図り安心して暮らせるまちづくりに取り組みます。



ボランティアチャレンジ2016 心にボランティア愛を!

今年も、ボランティア活動や地域活動への参加を応援する「ボランティアチャレンジ 2016」が実施されています。

さまざまな種類・分野のボランティア情報を提供していますので、ボランティアガイドブック（西予市社会福祉協議会本所または各支所）または右記のホームページをご覧ください。感心のあるボランティアを見つけたら、その活動に参加してみませんか！

愛媛ボランティアネット <http://nv.pref.ehime.jp/>
または、[愛媛ボランティアネット](#)

【お問い合わせ】

西予市社会福祉協議会本所または各支所
愛媛県 男女参画・県民協働課 県民協働グループ
電話089-912-2305 fax089-912-2444

平成28年度 西予市社会福祉協議会 会員加入のお願い



西予市社会福祉協議会では、市民の社協活動への参画並びに民間団体としての自主性の強化を図るため「会員制度」を設け毎年7月から8月にかけて会員の募集と会費納入のお願いを行っております。

皆様からいただいた会費は、全ての住民が生き生きと暮らすことのできる「福祉のまちづくり」をすすめる貴重な財源になります。

今年度も引き続き会員加入へのご協力をお願いいたします。

西予市社会福祉協議会ホームページ<http://seiyo-syakyo.jp/>

または、[社会福祉法人西予市社会福祉協議会](#) [検索](#)

平成28年度 赤十字社員増強運動のお礼

平成28年5月1日から31日までの間、全国一斉に赤十字社員増強運動が実施されました。

西予市地区におきましても本運動を実施いたしましたところ、多大なご支援とご協力を賜り、誠にありがとうございました。

皆様からいただきました社資(社費・寄附金)は、国内外における災害救援活動、血液・医療事業の推進、看護師の養成、日赤奉仕団及び青少年赤十字の育成等、赤十字の各種事業に活用されております。

地域の皆様には、心より厚くお礼申し上げますとともに、今後とも赤十字活動にご理解とご協力を賜りますようお願い申し上げます。

平成28年度 社資実績金額 (平成28年6月30日現在)

地区名	社資額
本所(野村)	1,326,000円
明浜支所	581,000円
宇和支所	2,249,050円
城川支所	592,500円
三瓶支所	1,265,012円
合計	6,013,562円



人がいま、試されている。

【大分県地震への活動内容】
活動・義援金等/64人 屯所/12,863枚 義援物資/26,911セット

たとえ大きな困難が行く手をはばんでも、
何度でも立ち上がる人間の底力を支えたい。
日本赤十字社の活動資金へのご協力をお願いします。

日本赤十字社 公益財団法人

人間を救うのは、人間だ。



『熊本地震義援金』受付のお礼と受付期間の延長について

平成28年4月14日、熊本県熊本地方で発生した地震以降続いてきた一連の地震は、16日未明の本震を経て、阿蘇地方や大分県を含めた広範囲にわたり家屋倒壊、土砂崩れ等の甚大なる被害をもたらしました。

西予市社会福祉協議会では、義援金の受付を実施したところ、多くの義援金が寄せられました。受付しました義援金は、熊本県共同募金会へ送金いたしました。ご協力いただいた皆様ありがとうございました。なお、受付期間を平成29年3月31日まで延長させていただきますので、引き続きのご協力をお願いいたします。

義援金受付額 2,243,781円
(平成28年6月30日現在)



©2010熊本県くまモン#熊本支援

まごころ銀行のお礼 (平成28年3月1日~6月30日 61件)

まごころ銀行にご寄付をいただき、ありがとうございます。

まごころ銀行は、市民の皆様からの善意の預託金品（香典返し、お見舞い返し等）をお預かりし、預託された方の意志に基づき「ふれあい・いきいきサロン」事業などの在宅サービスに活用され、広く社会福祉の推進に役立てております。

本所(野村) 31件

※順不同

横田 一夫様	牧野 淳様	渡邊 光義様	三好 雄太郎様
二宮 崇様	松本 秋義様	菊地 千代定様	上岡 松真様
堀田 俊晴様	阿南 宗栄様	小玉 寿和様	岡田 敦浩様
柴田 敏寛様	篠藤 節夫様	藤田 邦男様	玉田 明一様
高橋 真人様	GFS葉草生産組合様	森本 元量様	小川 高敏様
三瀬 崇様	川野 哲雄様	藤永 守様	藤原 輝明様
西森 英子様	兵頭 照夫様	兵頭 安子様	平井 一清様
藤本 和代様	谷本 妙子様	伊井 栄一様	

明浜支所 3件

田中 清一様	中本 富治宣様	須賀 宇之市様
--------	---------	---------

宇和支所 16件

三好 文様	宇都宮 浩様	楠 史子様	酒井 豊嗣様
上甲 千津子様	井上 真利子様	竹野 敏雄様	笹山 準一様
古和田 圭司様	梶原 景久様	小山 睦様	山本 健二様
北川 ナヲエ様	三好 伸吉様		
広瀬 稔様	匿名 1名		

城川支所 9件

笹岡 閑子様	吉良 一明様
和泉 隆寿様	中田 祐輔様
河野 涉様	土居 武雄様
岡 眞理男様	竹崎 かなえ様
安井 和彦様	



三瓶支所 2件

きゃんぱす歌謡教室様	三瓶高校卒業生第17期生 古希の集い一同様
------------	-----------------------

『「おイネ号」で旅をしよう!』サポートスタッフ募集

『「おイネ号」で旅をしよう!』をご存知ですか?
おイネ号の旅は、障がいのある方や高齢者とボランティアが、お互いに交流を深めながら、一緒に日帰りの旅を楽しむイベントで、毎年秋頃に実施しています。

サポートスタッフとして、参加していただける方を募集しています。

年齢・性別・経験等は問いません。

申込期日：8月31日(水)まで。

お申込み、お問い合わせ
はこちらまで!



「おイネ号」で旅をしよう!実行委員会事務局
西予市社会福祉協議会宇和支所 担当 船戸
TEL 0894-62-3770 までお問合せください。

傾聴ボランティア養成講座 (中級編)

老人ホームやデイサービスの利用者、地域の一人暮らし高齢者や子育て中の母親など、不安や悩みを抱える方に対して、心を込めて聴くことで相手の心に寄り添う「傾聴ボランティア」の中級過程の養成を行います。講義や演習を通して、対人援助の基本である「他者の理解と共感」について、入門編よりも更に内容を深めて学びます。

【講師】(社)日本産業カウンセラー協会
執行理事 田中 節子 氏

【日程】①9/7 ②9/14 ③9/21 ④9/28
⑤10/5 (全5回・毎回水曜日)14:00~16:00

【受講料】無料

【締切り】8月26日(金)

【申し込み】電話申し込み

【対象】傾聴ボランティアに関心があり、入門課程を受講された方

【定員】20人 (申し込み多数の場合は先着順)

【会場】西予市社会福祉協議会宇和支所

【申し込み・問い合わせ先】
西予市社会福祉協議会宇和支所
TEL0894-62-3770



朗読・読み聞かせボランティア養成講座

音訳により視覚障害者へ情報提供を行う朗読、子供たちの読書支援を行う読み聞かせのボランティアの養成を行います。(初心者歓迎!)

【日程】①10/13 ②10/20 ③10/27 ④11/10
⑤11/17 ⑥11/24 ⑦12/1 ⑧12/8
(全8回・毎回木曜日)13:30~15:30

【受講料】無料

【締切り】10月3日(月)

【申し込み】電話申し込み

【対象】朗読または読み聞かせボランティアに感心のある人

【定員】20人 (申し込み多数の場合は先着順)

【会場】西予市社会福祉協議会宇和支所

【講師】NHK文化センター朗読講師
加藤 澄子 氏 (元NHKアナウンサー)

【申し込み・問い合わせ先】
西予市社会福祉協議会宇和支所
TEL0894-62-3770

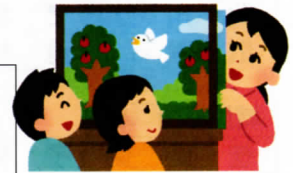

夏休み親子ふれあい映画会

ミニオンズ

と き：7月31日(日)

午後1時30分~3時15分
(午後1時開場)

ところ：西予市宇和文化会館
大ホール

【問い合わせ先】
西予市社会福祉協議会宇和支所
TEL0894-62-3770

世界的大ヒットを記録したユニバーサル・ピクチャーズ作品。
~あらすじ~ ミニオンたちの生きがいは最強最悪のボスに仕える事。しかし、ボスがすぐにいなくなることが悩みだった。ボスがいないと生きる気力を失い、退屈な毎日を送るだけ。あるとき、一人のミニオンが仲間たちのために、自分が最強最悪のボスを見つけるのだと立ち上がった。

入場無料

※映画会及びボランティア講座は赤い羽根共同募金の配分金により開催されます。

西予市社会福祉協議会本所	西予市野村町野村12号15番地	TEL(0894) 72-2306
明浜支所	西予市明浜町高山甲3659番地1	TEL(0894) 69-8066
宇和支所	西予市宇和町卯之町四丁目746番地	TEL(0894) 62-3770
城川支所	西予市城川町下相938番地	TEL(0894) 82-1266
三瓶支所	西予市三瓶町朝立1番耕地360番地1	TEL(0894) 33-3046
西予市地域包括支援センター本所	西予市野村町野村12号15番地	TEL(0894) 72-0022
支所	西予市宇和町卯之町四丁目746番地	TEL(0894) 62-7730
西予市社会福祉協議会ホームページ	http://seiyo-syakyo.jp/	